

ภาคผนวกที่ 2

สำเนาเอกสารที่เกี่ยวข้องกับผลการปฏิบัติตาม
มาตรการป้องกัน แก้ไข และลดผลกระทบสิ่งแวดล้อม



เอกสารแนบที่ 2.1



แผนการฟื้นฟูสภาพพื้นที่ภายหลังการทำเหมือง

แผนฟื้นฟู บ่อดินดำ

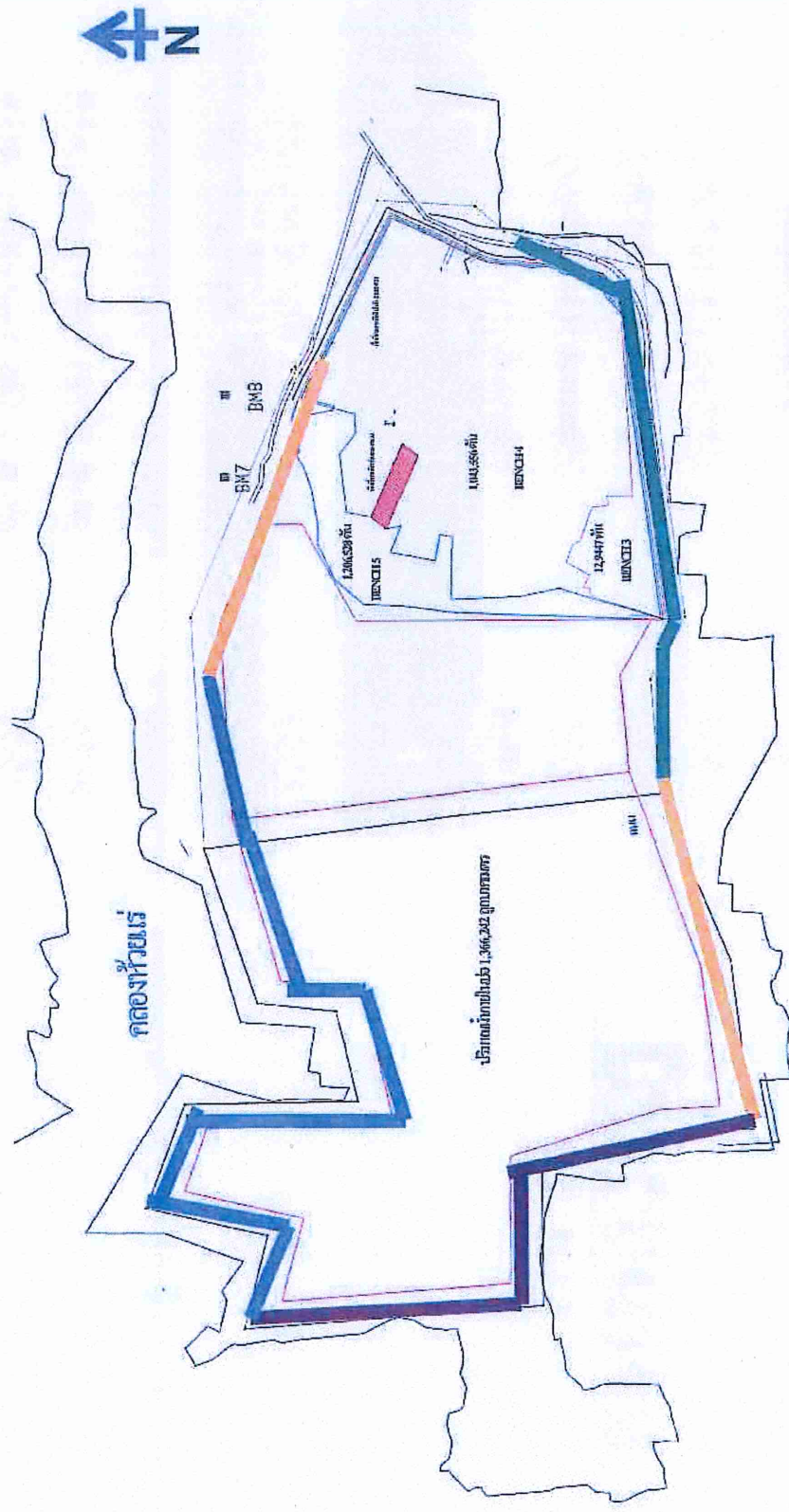

2551	2552	2553	2554	2555	2556	2557	2558	2559	2560	2561	2562	2563	2564
------	------	------	------	------	------	------	------	------	------	------	------	------	------

แผนรายปี (14 ปี)

ปี	รายละเอียด
2551	ปลูกแล้ว(บางส่วน)
2552	ปลูกแล้ว(บางส่วน)
2553	ปลูกแล้ว(บางส่วน)
2554	ปลูกแล้ว(บางส่วน)
2555 ^{<1>}	กำหนดพื้นที่ปลูกและแผน (พื้นฟูตามแผน)
2556 ^{<2>}	ดำเนินการฟื้นฟูตามแผนที่ 2
2557	ดูแล บำรุง ปลูกซ่อม/เสริม
2558 ^{<3>}	ดำเนินการฟื้นฟูตามแผนที่ 3
2559	ดูแล บำรุง ปลูกซ่อม/เสริม
2560	ดูแล บำรุง ปลูกซ่อม/เสริม
2561	ดูแล บำรุง ปลูกซ่อม/เสริม
2562	ดูแล บำรุง ปลูกซ่อม/เสริม
2563	จัดรูปแบบเป็นบ่อน้ำ (ขนาดใหญ่)
2564	ครบกำหนด เตรียมเรื่องคือพื้นที่

แผนรายเดือน

เดือน

ใช้กับปี:

-2555<1>

-2556<2>

-2558<3>

<แผน.ที่1,2 และ 3>

รายละเอียด

ม.ค.	รวบรวม/สร้างแผนปฏิบัติงานประจำปีนั้น(ตามแผน)
ก.พ.	สำรวจพื้นที่/พื้นที่ไม้ตามแผน/เตรียมเครื่องมือ
มี.ค.	สำรวจพื้นที่/พื้นที่ไม้ตามแผน/เตรียมเครื่องมือ
เม.ย.	ปรับพื้นที่เหมาะสมแก่ พื้นฟู ปลูกแฝก
พ.ค.	ปลูกต้นไม้ตามที่ต้องการไว้
มิ.ย.	ปลูกต้นไม้ตามที่ต้องการไว้
ก.ค.	สำรวจพื้นที่/สภาพต้นไม้เตรียมรับ ฤดูฝน
ส.ค.	สำรวจพื้นที่/สภาพต้นไม้เตรียมรับ ฤดูฝน
ก.ย.	สำรวจพื้นที่/สภาพต้นไม้เตรียมรับ ฤดูฝน
ต.ค.	สำรวจพื้นที่/สภาพต้นไม้เตรียมรับ ฤดูฝน
พ.ย.	ปลูกซ่อม
ธ.ค.	ปลูกซ่อม

2563 จัดรูปแบบเป็นปอหน้า (ขนาดใหญ่)

2564 ครบกำหนด เตรียมเรื่องคือพื้นที่

2551	2552	2553	2554	2555	2556	2557	2558	2559	2560	2561	2562	2563	2564
------	------	------	------	------	------	------	------	------	------	------	------	------	------

แผนรายเดือน

ใช้กับปี:

2557-2559-2560
2561-2562

เดือน

รายละเอียด

ม.ค.	บำรุง/ปลูกซ่อม/ปรับพื้นที่
ก.พ.	บำรุง/ปลูกซ่อม/ปรับพื้นที่
มี.ค.	บำรุง/ปลูกซ่อม/ปรับพื้นที่
เม.ย.	บำรุง/ปลูกซ่อม/ปรับพื้นที่
พ.ค.	ปลูกซ่อม/ปรับปรุงพื้นที่
มิ.ย.	ปลูกซ่อม/ปรับปรุงพื้นที่
ก.ค.	ปลูกซ่อม/ปรับปรุงพื้นที่
ส.ค.	ปลูกซ่อม/ปรับปรุงพื้นที่
ก.ย.	บำรุง/ปลูกซ่อม/ปรับพื้นที่
ต.ค.	บำรุง/ปลูกซ่อม/ปรับพื้นที่
พ.ย.	บำรุง/ปลูกซ่อม/ปรับพื้นที่
ธ.ค.	บำรุง/ปลูกซ่อม/ปรับพื้นที่

แผนดำเนินการ ประจำปี (ตามแผนแม่บท)

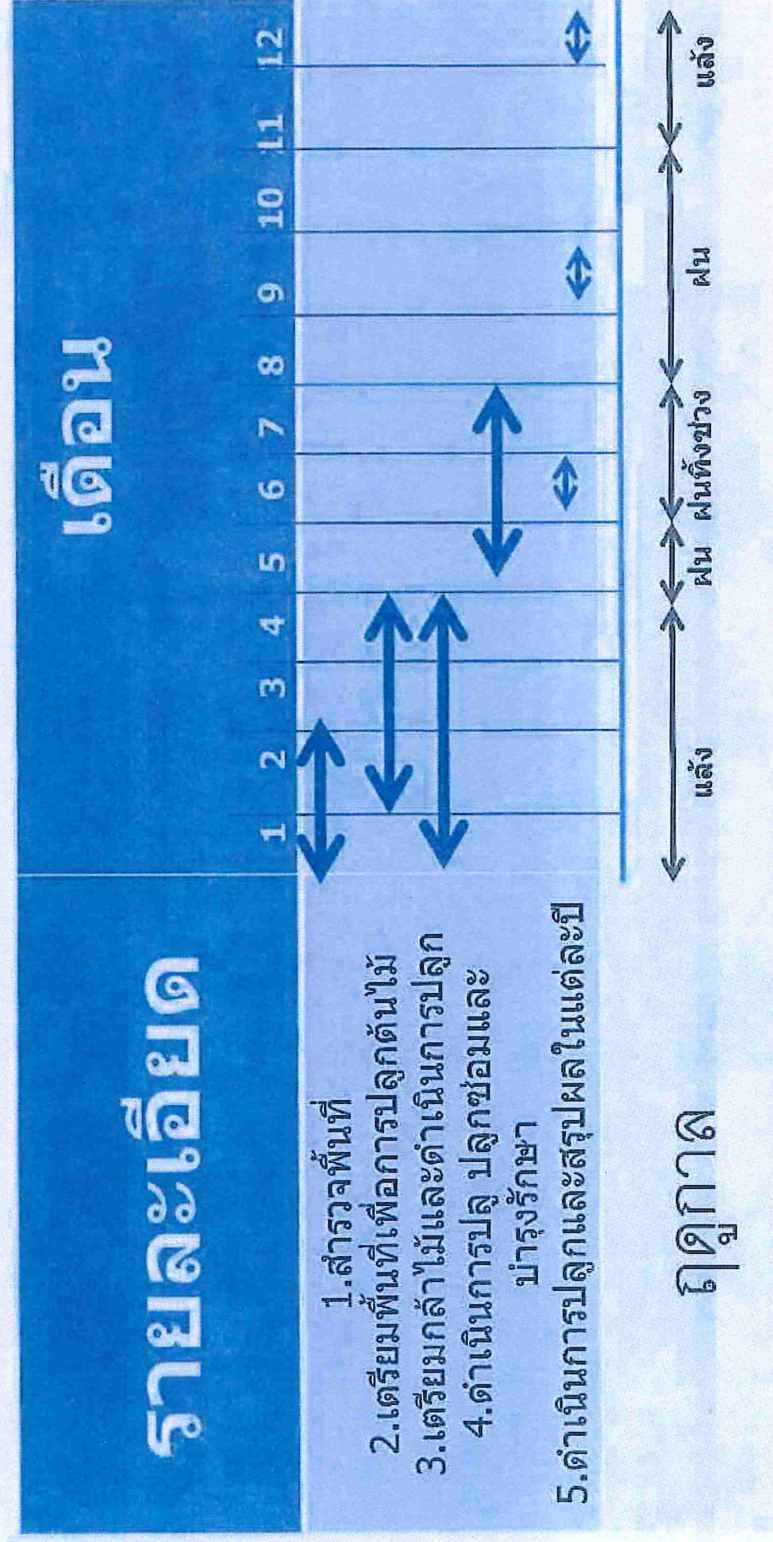

เพิ่มเติมแผนดำเนินการ(ปฏิบัติ)

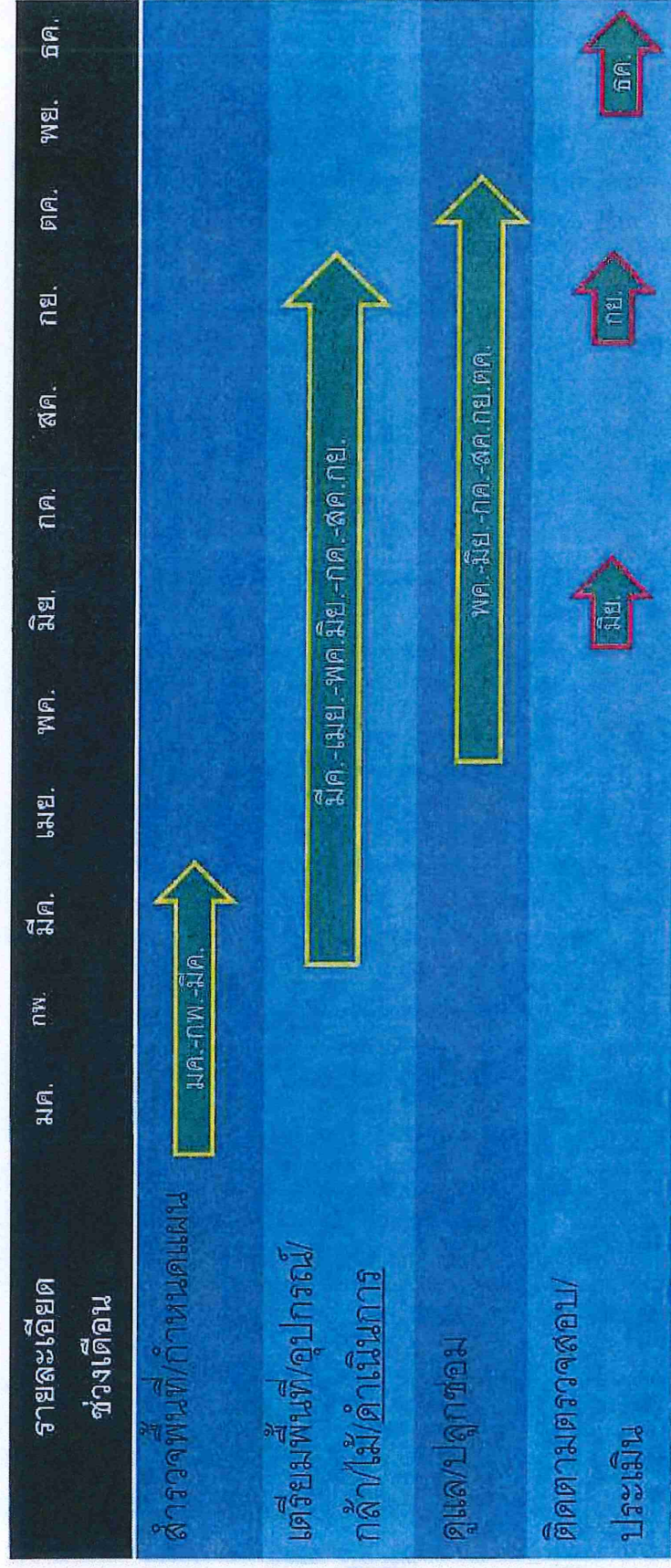

Model

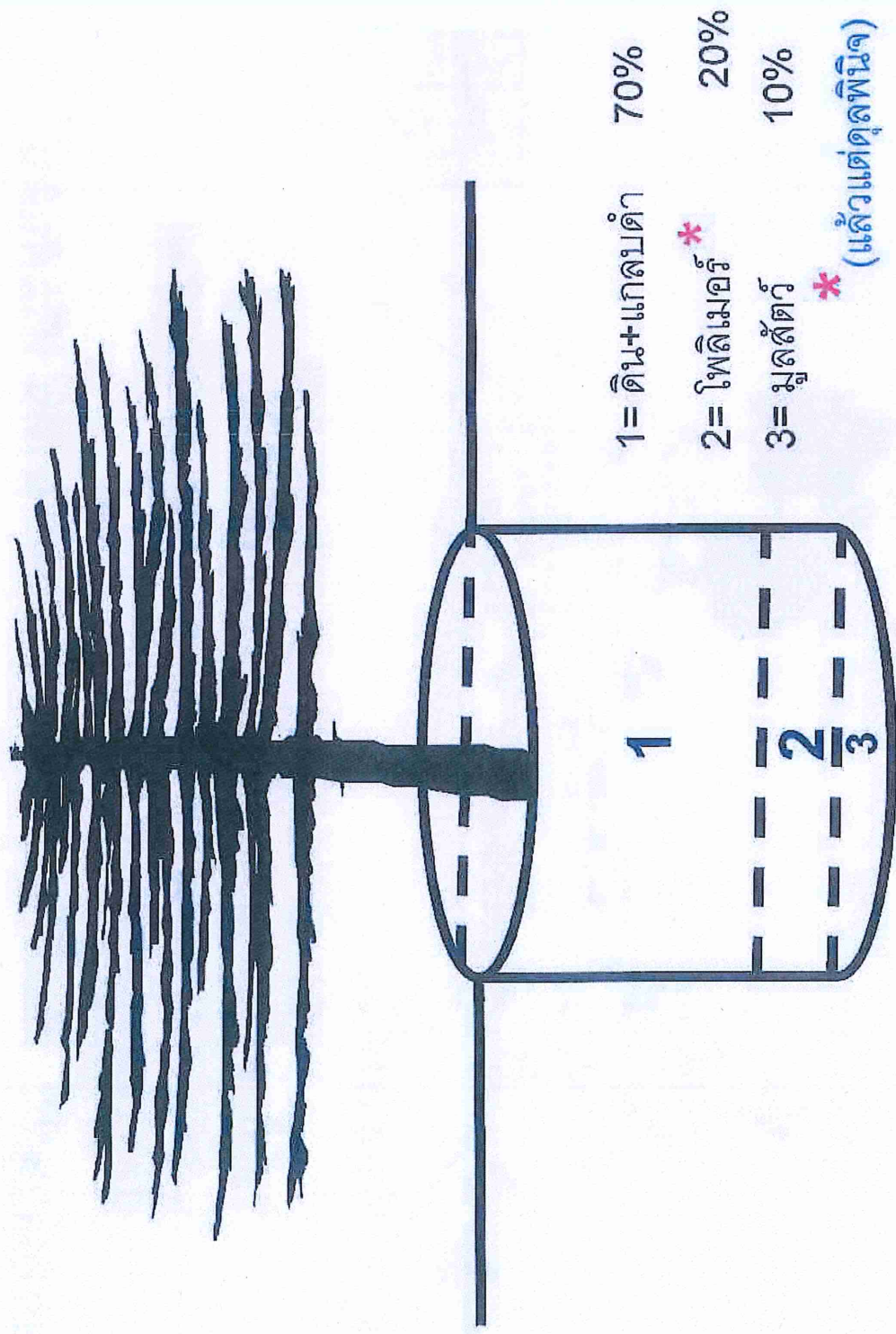

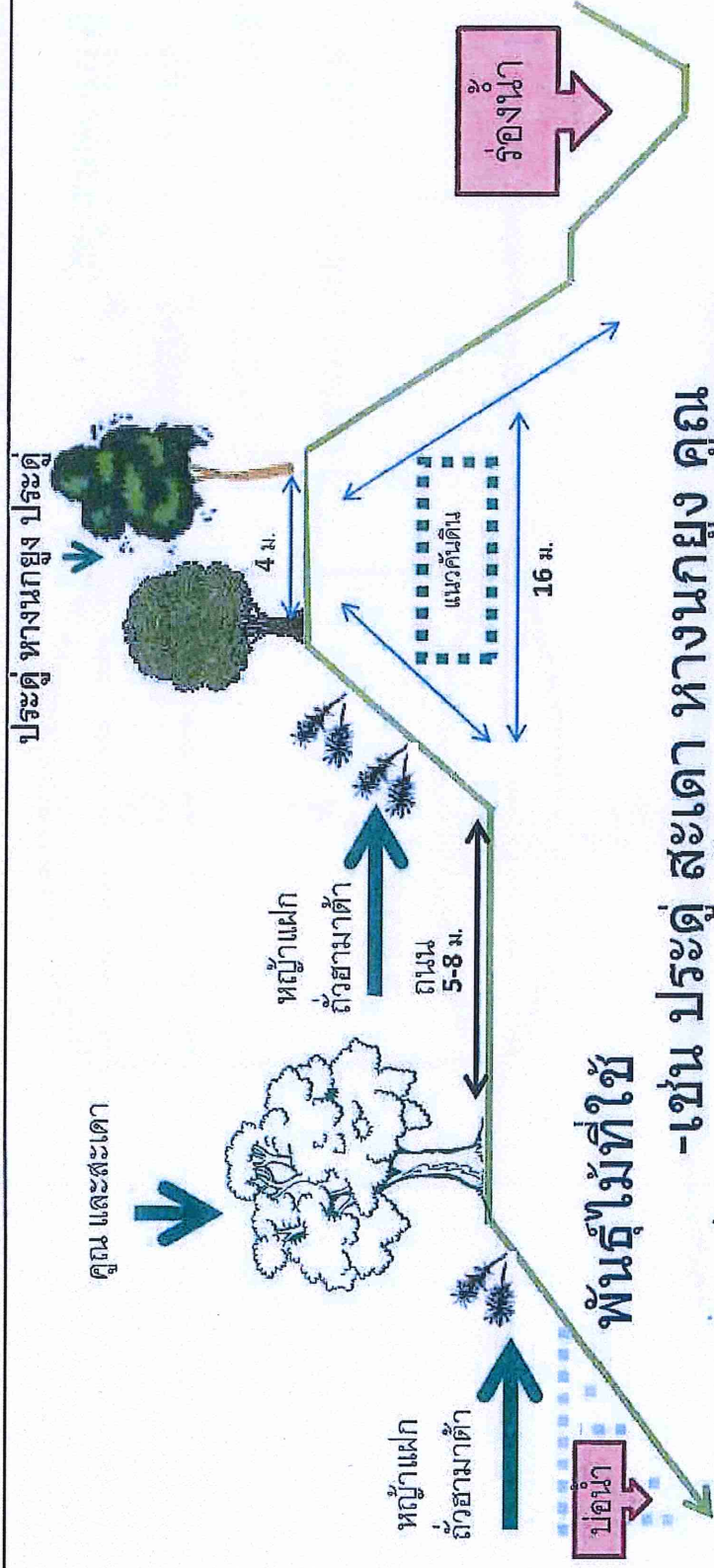

-เช่น ประดู สะเดา ทางนกยูง คุณ
ในเบื้องต้นทาง ทีมฟื้นฟูควรปฏิบัติเช่นนี้
และเราควร ร่องด้วยโพลีเมอร์ (สารอุ้มน้ำ) เพื่อช่วย
ป้องกันพื้นที่ช่วงนานเกิน

ปลูกหญ้าแฝก เพื่อป้องกันการพังทลายหน้าดิน หรือคันดิน
ยังจะช่วยคืนความสมบูรณ์ แก่ดิน และสามารถช่วยบำบัดน้ำ-
เสีย ในระยะยาว

ขอขอบคุณครับ

ลักษณะ "สลับฟันปลา"

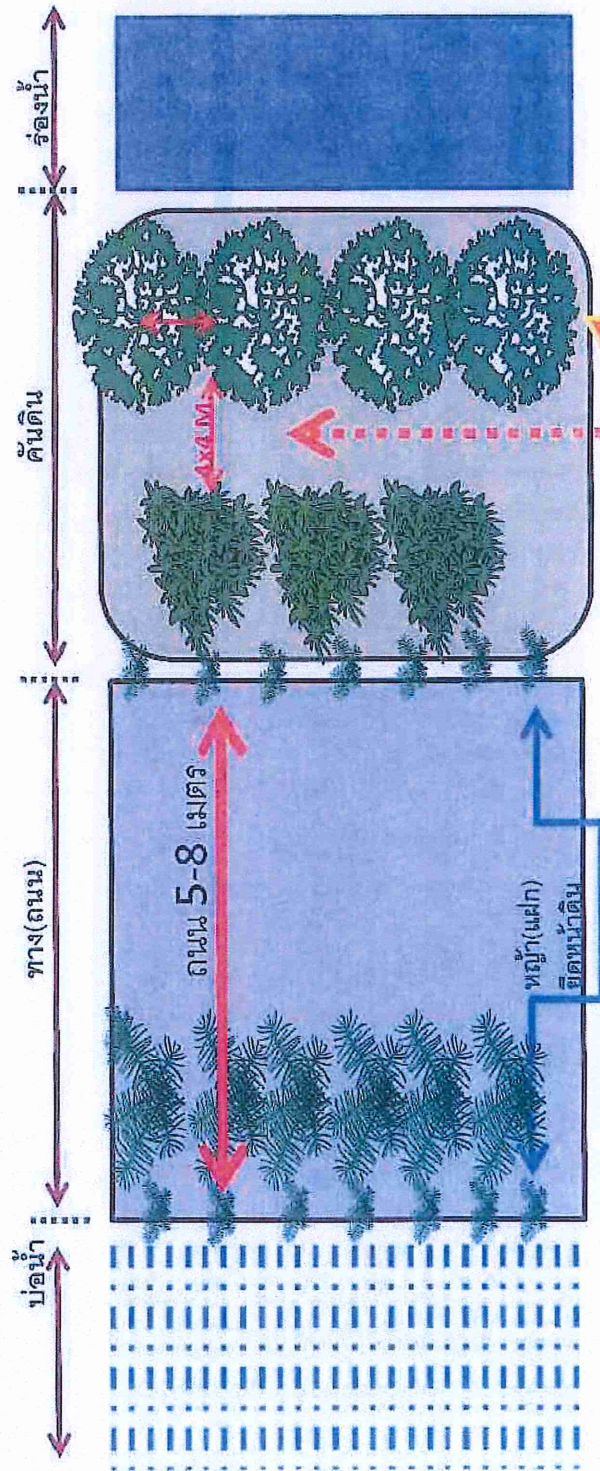

ขอเปลี่ยนเป็น
3x3

พื้นที่ เหมือง
ขอขอบคุณครับ

เอกสารแนบที่ 2.2



รายงานผลการดำเนินงานด้านการฟื้นฟูพื้นที่ที่ผ่านการทำเหมือง ประจำปี 2566
และแผนการดำเนินงานด้านการฟื้นฟูพื้นที่ที่ผ่านการทำเหมือง ประจำปี 2567

10 มกราคม 2567

กรมอุตสาหกรรมพื้นฐานและการเหมืองแร่
ถนนพระราม 6
กรุงเทพมหานคร

เรียน อธิบดีกรมอุตสาหกรรมพื้นฐานและการเหมืองแร่

เรื่อง นำส่งรายงานแผนและผลการดำเนินงานด้านการฟื้นฟูพื้นที่ที่ผ่านการทำเหมือง โครงการเหมืองแร่ดิน
อุตสาหกรรมชนิดดินซีเมนต์ สำหรับประทานบัตรที่ 33310/15871 ของบริษัทปูนซีเมนต์ไทย (ท่าหลวง) จำกัด
ประจำปี 2566

ตามที่บริษัทฯ ได้รับอนุญาตประทานบัตร โครงการเหมืองแร่ดินอุตสาหกรรมชนิดดินซีเมนต์ สำหรับ
ประทานบัตรที่ 33310/15871 ตั้งอยู่ที่ ตำบลบ้านยาง อำเภอเสนาห์ จังหวัดสระบุรี และตามเงื่อนไขการขอ
อนุญาตกำหนดให้บริษัทฯ ต้องจัดทำรายงานแผนและผลการดำเนินงานด้านการฟื้นฟูพื้นที่ที่ผ่านการทำเหมือง
นั้น

บริษัทฯ ขอส่งรายงานแผนและผลการดำเนินงานด้านการฟื้นฟูพื้นที่ที่ผ่านการทำเหมือง โครงการ
เหมืองแร่ฯ ดังกล่าว จำนวน 1 เล่มมาพร้อมหนังสือฉบับนี้

จึงเรียนมาเพื่อโปรดพิจารณา

ขอแสดงความนับถือ

บริษัทปูนซีเมนต์ไทย (ท่าหลวง) จำกัด



Sustainability Manager - Saraburi



ที่ LTO-SKW 012/2567

10 มกราคม 2567

สำนักงานอุตสาหกรรมพื้นฐานและการเหมืองแร่ เขต 6 นครราชสีมา
อำเภอเมือง จังหวัดนครราชสีมา

เรียน ผู้อำนวยการ สำนักงานอุตสาหกรรมพื้นฐานและการเหมืองแร่ เขต 6 นครราชสีมา

เรื่อง นำส่งรายงานแผนและผลการดำเนินงานด้านการฟื้นฟูพื้นที่ที่ผ่านการทำเหมือง โครงการเหมืองแร่ดิน
อุตสาหกรรมชนิดดินซีเมนต์ สำหรับประทานบัตรที่ 33310/15871 ของบริษัทปูนซีเมนต์ไทย (ท่าหลวง)
จำกัด ประจำปี 2566

ตามที่บริษัทฯ ได้รับอนุญาตประทานบัตร โครงการเหมืองแร่ดินอุตสาหกรรมชนิดดินซีเมนต์ สำหรับ
ประทานบัตรที่ 33310/15871 ตั้งอยู่ที่ ตำบลบ้านยาง อำเภอเสนาห์ จังหวัดสระบุรี และตามเงื่อนไขการขอ
อนุญาตกำหนดให้บริษัทฯ ต้องจัดทำรายงานแผนและผลการดำเนินงานด้านการฟื้นฟูพื้นที่ที่ผ่านการทำเหมือง
นั้น

บริษัทฯ ขอส่งรายงานแผนและผลการดำเนินงานด้านการฟื้นฟูพื้นที่ที่ผ่านการทำเหมือง โครงการ
เหมืองแร่ ดังกล่าว จำนวน 3 เล่มมาพร้อมหนังสือฉบับนี้

จึงเรียนมาเพื่อโปรดพิจารณา

ขอแสดงความนับถือ

บริษัทปูนซีเมนต์ไทย (ท่าหลวง) จำกัด



Sustainability Manager - Saraburi

ได้รับเอกสารแล้ว



เจ้าพนักงานธุรการ

๑๗ มี.ค. ๒๕๖๗

ตั้งอยู่ที่ ตำบลบ้านยาง อำเภอเสนาห์ จังหวัดสระบุรี
ประจำปี 2566

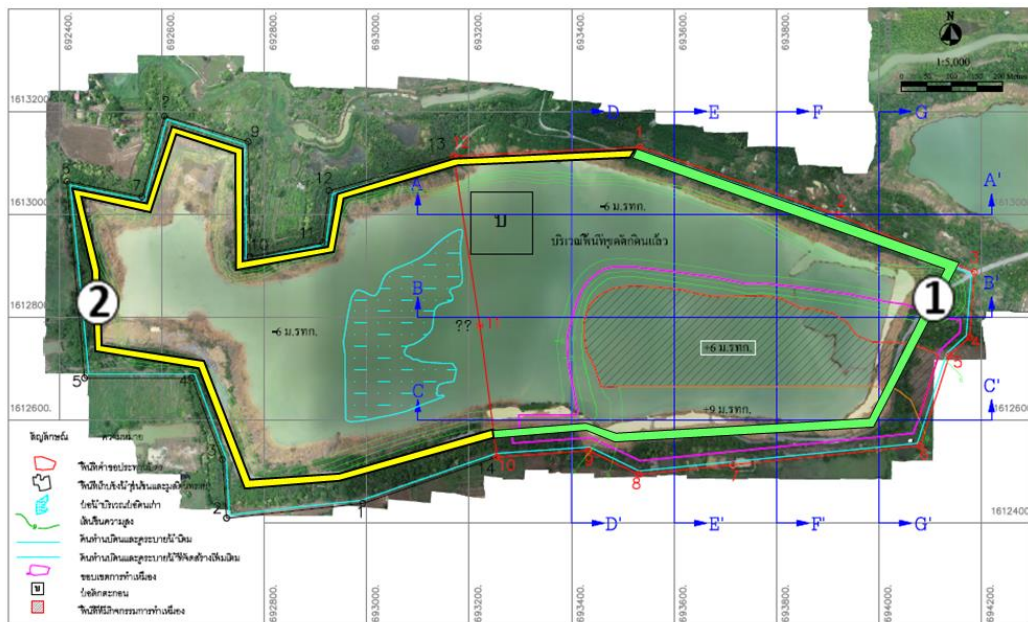

รายงานแผนและผลการดำเนินงานด้านการฟื้นฟูพื้นที่ที่ทำเหมือง

โครงการทำเหมืองแร่ดินอุตสาหกรรมชนิดดินซีเมนต์

ของ บริษัทปูนซีเมนต์ไทย (ท่าหลวง) จำกัด

ตำบลเขาวง อำเภอพระพุทธรบาท จังหวัดสระบุรี

ประทานบัตรเลขที่ 33310/15871

วัตถุประสงค์ของการฟื้นฟู

- 1.เพื่อกำหนดรูปแบบการใช้ประโยชน์ที่ดิน ให้มีความเหมาะสมต่อสภาพพื้นที่ในแต่ละบริเวณและสามารถ
อำนวยความสะดวกต่อชุมชนทั้งทางตรงและทางอ้อม
- 2.เพื่อป้องกันและแก้ไขผลกระทบต่องสิ่งแวดล้อมทางด้านลบจากการดำเนินการทำเหมือง
- 3.เพื่อปรับปรุงลักษณะทางภูมิทัศน์ของพื้นที่ทำเหมือง ให้มีความกลมกลืนกับสภาพแวดล้อมโดยรอบ

ขั้นตอนและวิธีการปรับปรุงฟื้นฟูสภาพพื้นที่

1. การปรับปรุงสภาพพื้นที่ ทำการปรับสภาพพื้นที่บริเวณคันทำนบดินให้มีความเหมาะสมต่อการปลูกพืชคลุมดิน
และต้นไม้โตเร็ว โดยนำเปลือกดินในพื้นที่โครงการมาทำคันทำนบดิน ขนาดสูง 2 เมตร กว้าง 2 เมตร และปรับสภาพพื้นที่
คันดิน เช่น การกำจัดวัชพืช ให้พร้อมสำหรับการปลูกพืชคลุมดินและไม่ย่นคันต่อไป
2. การปลูกพืชคลุมดิน พร้อมๆ กับการปลูกไม้ยืนต้นโตเร็ว เช่น สะเดา จามจุรี หางนกยูง เสลาดำ เพื่อป้องกันการ
ชะล้างพังทลายของแนวคันทำนบ
3. การปลูกต้นไม้ยืนต้นโตเร็ว จะเลือกเป็นพันธุ์ไม้ท้องถิ่นที่พบโดยทั่วไปทนทานต่อสภาพแห้งแล้งได้เป็นอย่างดี
- 4.การดูแลรักษา เนื่องจาก พื้นดินมีความสมบูรณ์ต่ำมาก หลังจากการปลูกต้นไม้แล้ว จึงต้องมีการดูแลรักษา เช่น
กำจัดวัชพืช การใส่ปุ๋ยบริเวณรอบทรงพุ่มของกล้าไม้ในช่วงฤดูฝน เพื่อให้ต้นไม้สามารถเจริญเติบโตได้เองตามธรรมชาติ

แผนการดำเนินงานฟื้นฟูสภาพเหมืองประจำปี

รายละเอียด	เดือน											
	ม.ค.	ก.พ.	มี.ค.	เม.ย.	พ.ค.	มิ.ย.	ก.ค.	ส.ค.	ก.ย.	ต.ค.	พ.ย.	ธ.ค.
1.สำรวจพื้นที่			↔									
2.เตรียมพื้นที่ปลูกต้นไม้				←	→							
3.การปลูก ปลูกซ่อมและดูแลรักษา								←	→			
4.ตรวจสอบและสรุปผล											←	→
ฤดูกาล	แล้ง				ฝน	ฝนทิ้งช่วง		ฝน			แล้ง	

แผนที่แสดงพื้นที่ฟื้นฟูเหมือง พื้นที่หมายเลข 1 ปี 2566

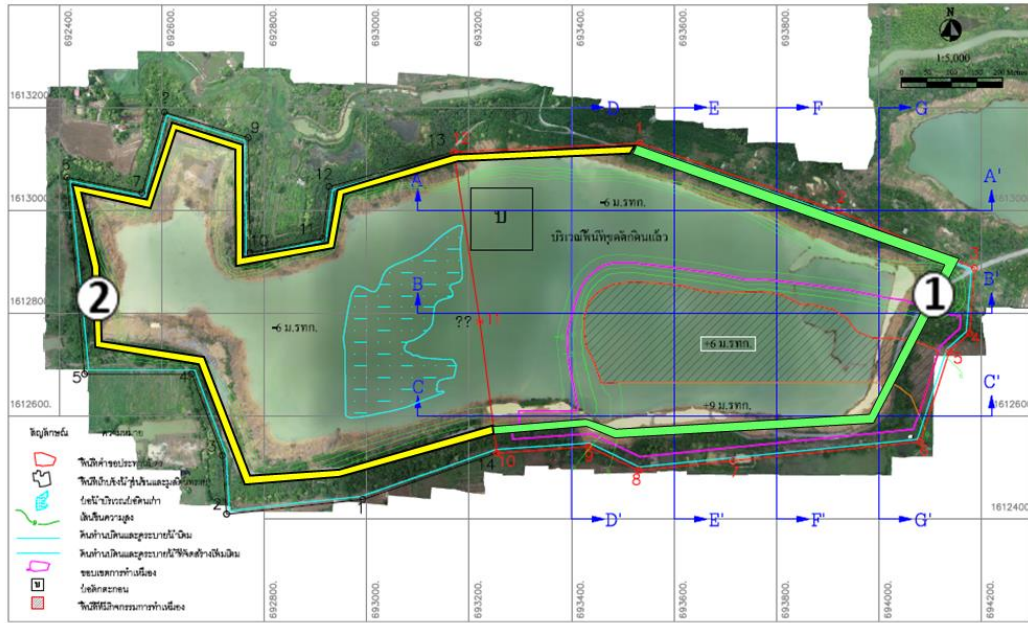

เหมือง	ปี	รายละเอียด	ไร่
เหมืองดินดำ 33310/15871	2553-2554	งานปลูกงานบำรุงรักษาและกำจัดวัชพืช	8-0-00
	2555-2560	งานปลูกงานบำรุงรักษาและกำจัดวัชพืช	21-0-00
	2561-2564	ปลูกพืชคลุมดิน	34-0-00
	2565	ปลูกไม้ยืนต้นปรับปรุงภูมิทัศน์	4-3-00
	2566	งานบำรุงรักษาและกำจัดวัชพืช	38-3-00

งานบำรุงรักษา เนื้อที่ 4-3-00 ไร่ (พื้นที่ขอบบ่อ)



กองทุนฟื้นฟูเมืองแร่ดินอุตสาหกรรมชนิดดินซีเมนต์ ประทานบัตรเลขที่ 33310/15871

ปี พ.ศ.	เงินเข้ากองทุนฯ		เงินใช้จากกองทุนฯ		เงินคงเหลือ
	รายปี	สะสม	รายปี	สะสม	
2554	114,390	114,390	-	-	114,390
2555	96,348	210,738	-	-	210,738
2556	445,717	656,455	64,812	64,812	591,643
2557	53,385	709,840	135,510	200,322	509,518
2558	-	709,840	-	200,322	509,518
2559	-	709,840	-	200,322	509,518
2560	49,044	758,884	58,266	258,589	500,295
2561	51,925	810,809	22,130	280,719	530,090
2562	72,937	883,746	-	280,719	603,027
2563	64,963	948,708	-	280,719	667,989
2564	38,729	987,437	50,000	330,719	656,718
2565	34,145	1,021,582	632,534	963,253	58,330
2566	43,234	1,064,816	-	963,253	101,564

แบบรายงานแผนและผลการดำเนินงานด้านการฟื้นฟูพื้นที่ที่ทำเหมือง เสนอต่อกรมอุตสาหกรรมพื้นฐานและการเหมืองแร่

การรายงานครั้งที่...2...วันที่...29...เดือน...ธันวาคม.....พ.ศ...2566...

1. ข้อมูลประธานบัตร

ชื่อผู้ถือประธานบัตร...บริษัท ปูนซิเมนต์ไทย (ท่าหลวง) จำกัด.. ชื่อผู้รับช่วงการทำเหมือง.....-.....
 หมายเลขประธานบัตร...33310/15871 ...หมายเลขคำขอประธานบัตรเดิม.....-.....
 ที่ตั้ง ตำบล...บ้านยาง.....อำเภอ...บ้านหมอ ,เสาไห้.....จังหวัด...สระบุรี.....
 ชนิดแร่.....ดินซีเมนต์.....วิธีการทำเหมือง.....แบบเหมืองหอบ.....
 อายุประธานบัตร.....16.....ปี เริ่มตั้งแต่...4 มกราคม 2553 วันสิ้นอายุ...3 มกราคม 2569.....
 เนื้อที่ประธานบัตรทั้งหมด.....279-0-89.....ไร่ โดยกรรมสิทธิ์ที่ดินดังนี้
 (/) มีกรรมสิทธิ์ (ระบุประเภท เช่น โฉนด, นส.3ก, นส.3 ฯลฯ)..... 279-0-89.....ไร่
 () ที่รัฐ (ระบุประเภท เช่น ป่าสงวนฯ).....-.....ไร่
 () อื่นๆ (ระบุ).....-.....ไร่

2. ข้อมูลการทำเหมืองปัจจุบัน

สภาพปัจจุบัน (/) เปิดการทำเหมือง () หยุดการทำเหมือง
 พื้นที่ที่ใช้ในการทำเหมืองและประกอบกิจกรรมเกี่ยวเนื่องทั้งหมดในปัจจุบัน.....115-1-25.....ไร่
 จำนวนหน้าเหมือง.....1.....แห่ง
 ขนาด (ระบุขนาดแต่ละแห่งตามลำดับ)..... 115-1-25.....ไร่
 พื้นที่เก็บกองเปลือกดินและเศษหิน.....-.....แห่ง
 ขนาด (ระบุขนาดแต่ละแห่งตามลำดับ).....-.....ไร่
 พื้นที่โรงแต่งแร่ / สำนักงาน / บ้านพัก ฯลฯ รวม.....-.....ไร่
 จำนวนขุมเหมืองที่ไม่ใช้ทำเหมืองแล้ว.....-.....แห่ง ขนาด.....-.....ไร่ ลึก.....-.....เมตร
 พื้นที่ที่ผ่านการทำเหมืองแล้ว.....-.....ไร่ พื้นที่ที่ทำการฟื้นฟูแล้ว.....67-3-00.....ไร่
 3.รูปแบบการใช้ประโยชน์ที่ดินภายหลังสิ้นสุดการทำเหมือง(พร้อมแนบแผนผังการฟื้นฟูพื้นที่ในภาพรวมซึ่งสอดคล้องกับ
 แผนผังโครงการทำเหมืองโดยเฉพาะครั้งแรกของการรายงาน และทุกครั้งที่มีการเปลี่ยนแปลงรูปแบบการใช้พื้นที่สุดท้าย)
 () พัฒนาเป็นแหล่งน้ำสาธารณะ () พัฒนาเป็นทุ่งหญ้าธรรมชาติ / ทุ่งหญ้าเลี้ยงสัตว์
 () พัฒนาเป็นพื้นที่เกษตรกรรม () ปลูกสร้างสวนป่า
 () อื่น ๆ (ระบุ).....

4. ผลการดำเนินงานในช่วง 3 ปีที่ผ่านมา (พร้อมแนบแผนผังแสดงพื้นที่ดำเนินการปรับปรุงและฟื้นฟูสภาพการทำเหมืองและภาพถ่ายการดำเนินงาน)

() การปรับสภาพและฟื้นฟูพื้นที่บริเวณหน้าเหมือง

จำนวน.....-.....แห่ง เนื้อที่.....ไร่

วิธีดำเนินการ (ให้อธิบายลักษณะของหน้าเหมือง ความปลอดภัย).....-.....

() การปรับสภาพและฟื้นฟูกองเก็บเปลือกดินและเศษหิน

จำนวน.....-.....แห่ง เนื้อที่.....ไร่

วิธีดำเนินการ.....

() การปรับสภาพและฟื้นฟูภูมิทัศน์ที่ไม่ใช้ในการทำเหมืองแล้ว

จำนวน.....แห่ง เนื้อที่.....ไร่

วิธีดำเนินการ.....ปลูกไม้ยืนต้น.....

(/) การปรับสภาพและฟื้นฟูระบบป้องกันการชะล้างตะกอนดินจากบริเวณหน้าเหมืองที่เก็บกองเปลือกดิน/เศษหิน และบริเวณอื่น ๆ อาทิเช่น คันทำนบดินและคูระบายน้ำและบ่อดักตะกอน เป็นต้น

จำนวน.....67-3-00.....ไร่.....แห่ง ขนาด (กxยxล)

วิธีดำเนินการ.....ดูแลบำรุงรักษาต้นไม้และกำจัดวัชพืชบนคันทำนบดิน และเส้นทางขนส่งโดยรอบ

() การปลูกต้นไม้ระหว่างพื้นที่ว่างทั่วไปในเขตพื้นที่ประทานบัตร รวมเนื้อที่.....ไร่

วิธีดำเนินการ.....

() การปรับสภาพและฟื้นฟูพื้นที่บริเวณโรงโม่หิน เนื้อที่.....ไร่

วิธีดำเนินการ.....

() การปรับสภาพและฟื้นฟูพื้นที่บริเวณสำนักงาน / บ้านพัก เนื้อที่.....ไร่

วิธีดำเนินการ.....

รวมพื้นที่ที่ได้รับการฟื้นฟูสภาพพื้นที่แล้ว.....67-3-00.....ไร่

รวมจำนวนต้นไม้ที่ปลูก.....(บำรุงรักษา).....ต้น

งบประมาณดำเนินงานทั้งหมดโดยประมาณ.....631,526.....บาท

5. แผนการดำเนินงานในช่วง 3 ปีข้างหน้า

5.1 แผนการดำเนินงานที่จะจัดทำในช่วง 3 ปี ข้างหน้า(พร้อมแนบแผนผังแสดงตำแหน่งที่จะดำเนินการใน 3 ปีข้างหน้า)

() การปรับปรุงสภาพและฟื้นฟูพื้นที่บริเวณหน้าเหมือง

จำนวน.....แห่ง เนื้อที่.....ไร่

วิธีดำเนินการ (ให้อธิบายลักษณะของหน้าเหมือง ความ

ปลอดภัย).....

() การปรับปรุงสภาพและฟื้นฟูกองเก็บเปลือกดินและเศษหิน

จำนวน.....แห่ง เนื้อที่.....ไร่

วิธีดำเนินการ.....

() การปรับปรุงสภาพและฟื้นฟูชุมชนเหมืองที่ไม่ใช่ทำเหมืองแล้ว

จำนวน.....แห่ง เนื้อที่.....เมตร

วิธีดำเนินการ.....

(/) การปรับปรุงสภาพและฟื้นฟูระบบป้องกันการชะล้างตะกอนดินจากบริเวณหน้าเหมืองที่เก็บกองเปลือกดิน/เศษหิน และบริเวณอื่น ๆ อาทิเช่น คันทำนบดินและคูระบายน้ำและบ่อดักตะกอน เป็นต้น

จำนวน... 67-3-00 ไร่.....

วิธีดำเนินการ.....ดูแลบำรุงรักษาต้นไม้และกำจัดวัชพืชบนคันทำนบดิน และเส้นทางขนส่งโดยรอบ

() การปลูกต้นไม้ระหว่างพื้นที่ว่างทั่วไปในเขตพื้นที่ประทานบัตร รวมเนื้อที่.....-.....ไร่รวม.....ต้น

วิธีดำเนินการ.....

() การปรับปรุงสภาพและฟื้นฟูพื้นที่บริเวณโรงโม่หิน เนื้อที่.....ไร่

วิธีดำเนินการ.....

() การปรับปรุงสภาพและฟื้นฟูพื้นที่บริเวณสำนักงาน / บ้านพัก เนื้อที่.....ไร่

วิธีดำเนินการ.....

5.2 การจัดเตรียมงบประมาณ

งบประมาณสำหรับดำเนินงานตามแผนงาน.....21,250.....บาท

งบประมาณสำหรับการบำรุงพื้นที่ที่ฟื้นฟูแล้ว.....33,875.....บาท

ปัญหาและอุปสรรคที่ต้องการความช่วยเหลือ / สนับสนุนจากกรมอุตสาหกรรมพื้นฐานและการเหมืองแร่และส่วนราชการ
อื่นๆ.....

.....

.....

.....

.....

(ลงชื่อ

ตำแหน่ง.....

วันที่.....

รับรองข้อมูลถูกต้องแ

(ลงชื่อ

วันที่..... 29/12/66

บ่อดินดำ แปลง 5

แผนฟื้นฟูประจำปี 2567 พื้นที่บ่อดินดำแปลง 5 (ประทานบัตร เลขที่ 33310/15871)

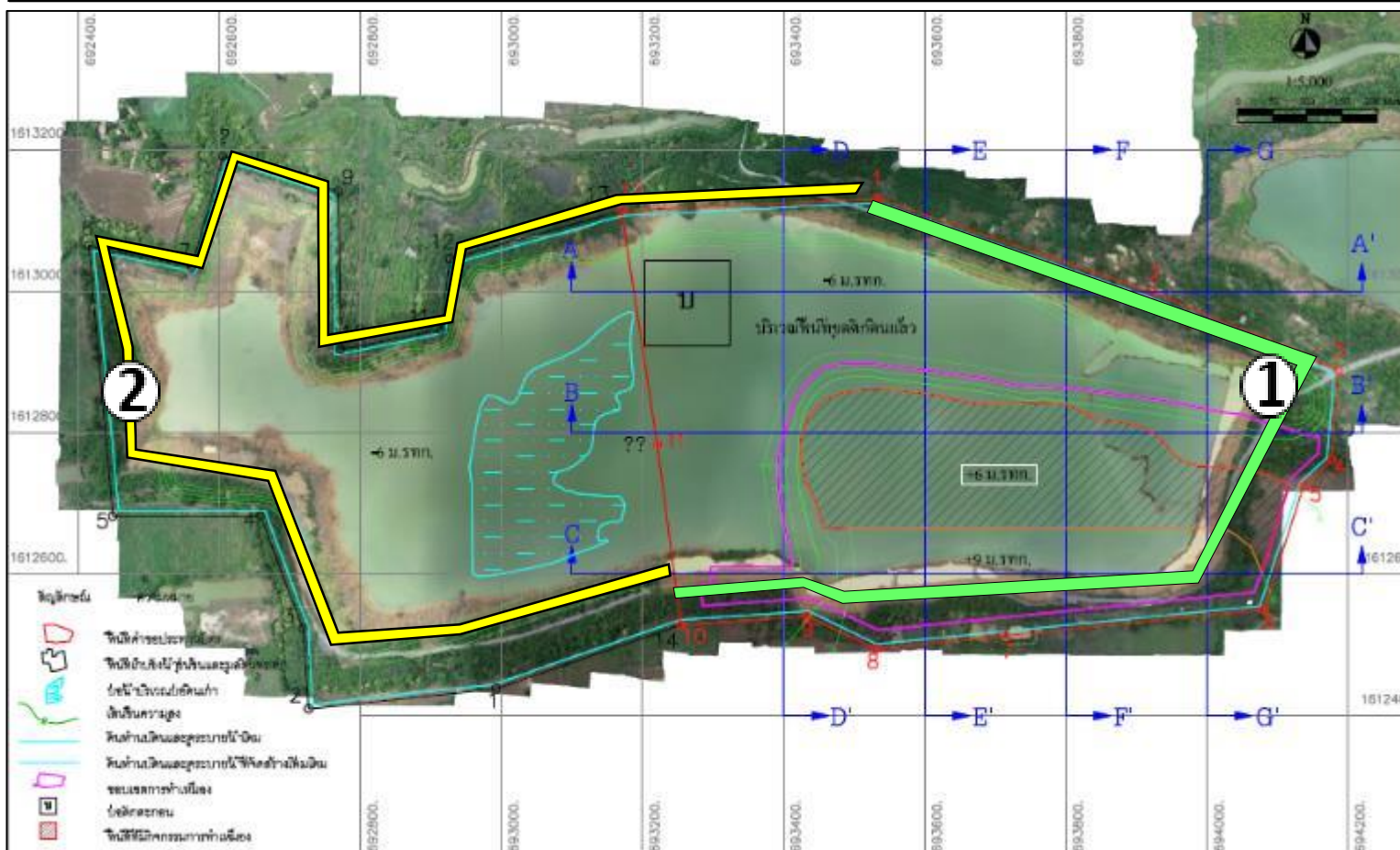
[illegible]

เอกสารแนบที่ 2.3

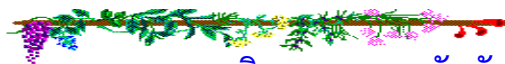

กิจกรรมชุมชนสัมพันธ์ระหว่างเดือนมกราคม-มิถุนายน 2567

ดำเนินกิจกรรมทั้ง 5 สาขา

- ❑ สาขาการศึกษา ศาสนา และศิลปวัฒนธรรม จำนวน 20 กิจกรรม
- ❑ สาขาสิ่งแวดล้อมและสาธารณสุข จำนวน 13 กิจกรรม
- ❑ สาขาสาธารณประโยชน์ จำนวน 20 กิจกรรม
- ❑ สาขาพัฒนาอาชีพ จำนวน 5 กิจกรรม
- ❑ สาขากิจกรรมพิเศษ จำนวน 14 กิจกรรม

กิจกรรมพิเศษ



สิ่งแวดล้อมและสาธารณสุข



สาธารณประโยชน์



การศึกษา ศาสนา และศิลปวัฒนธรรม

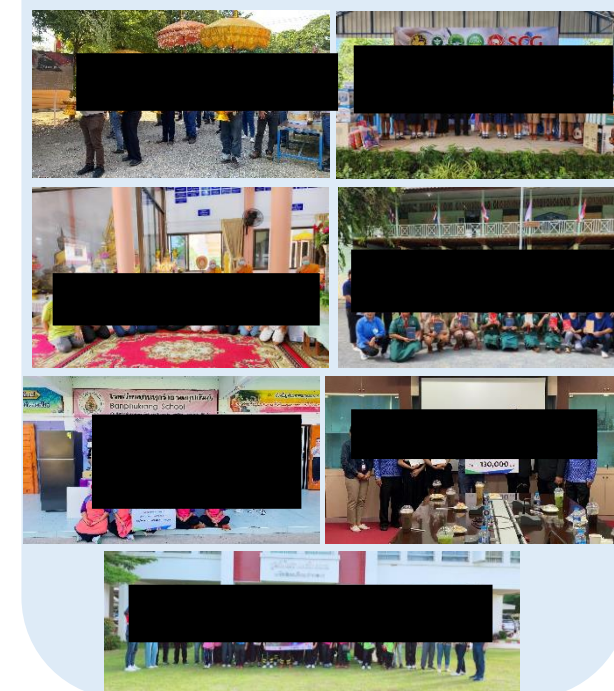

พัฒนาอาชีพ

